

Výroční zpráva

2025

Charita Praha 1 - Nové Město

Obsah

Slovo úvodem	1
Terénní služba Program Máří (TPM)	2
Nízkoprahové denní centrum pro ženy (NDC)	10
Společné akce všech služeb naší organizace	17
Odborné vzdělávání pracovníků	25
Spolupracujeme	26
Sociální nadační fond	27
Poděkování našim dárcům	28
Finanční část	29

Slovo úvodem



Milí přátelé, příznivci a dárci, již po šesté píšu své úvodní slovo do výroční zprávy a ohlížím se za uplynulým rokem. Rok 2025 byl pro naši organizaci opět rokem významných změn. Několik kolegů naši organizaci opustilo, někteří se naopak vrátili po rodičovské dovolené. Znovu skládáme týmy a učíme se spolupracovat, abychom vytvořili přátelský a tvůrčí pracovní prostor.

Počet klientek a klientů ve všech službách nadále roste. Proto je pro nás zásadním úkolem udržet vysokou kvalitu poskytovaných služeb s důrazem na individuální potřeby každého z nich. Zvyšuje se také objem poskytované materiální pomoci v podobě potravin, hygienických potřeb, oblečení a obuvi. Všechny statistické údaje najdete podrobně v informacích o jednotlivých službách.

Nejvýznamnějším zdrojem financování naší činnosti jsou dotace a granty. Dalšími zdroji podpory jsou štedří soukromí dárci a spolupracující organizace. Mezi naše významné partnery patří organizace **Sola, Místní místním, Bílá vrána, Potravinová banka, Nábytková banka, Oděvní banka** a řada dalších. I v roce 2025 jsme se účastnili projektu **Potravinové a materiální pomoci nejchudším osobám**. Opět jsme jako dobrovolníci pracovali v rámci jarní a podzimní **Sbírky potravin**.

I v uplynulém roce jsme se zapojili do **Zimních humanitárních opatření**, během nichž poskytujeme klientkám služby i o víkendech. Dále jsme se účastnili řady akcí, na kterých informujeme veřejnost o naší činnosti a snažíme se bourat stereotypy o problematice bezdomovectví. Společně jsme se mohli setkat například na festivalu **Mezi ploty**, akci **Zažít Smečky jinak** a akci **Vítání adventu ve Smečkách**. Účastníme se pravidelně i veletrhů sociálních služeb pořádaných městskými částmi.

Rok 2025 byl také pro mě osobně milníkem. Je posledním rokem mého působení ve **Farní charitě Praha 1 - Nové Město** na pozici ředitelky. Po letech intenzivní práce jsem se rozhodla, že potřebuji ve svém životě udělat změnu. Zároveň cítím, že organizace potřebuje člověka, který jí bude s novou energií a nápady posouvat dopředu.

Teď víc než kdykoli předtím se hodí moje trvalka ve výroční zprávě. Uzavírám jednu kapitolu svého života a cítím vděčnost. Za všechno...

Milí kolegové, děkuji vám za vaši práci a přátelství.

Milí přátelé a dárci, děkujeme vám za podporu a přejeme, ať se vám dobře daří.

*Andrea Kubištová
ředitelka 1. 1. 2020 - 31. 1. 2026*

Terénní služba Program Máří



identifikátor služby dle registrace: 4314291
vedoucí terénního programu: Jonáš Hrubín, DiS.
e-mail: vedouciteren@charitapraha1.cz, tel. 731 629 585

Terénní služba Program Máří vznikla v roce 2005. V současné době tvoří terénní službu dva programy: terénní Program Máří a Podpora v sociálním bydlení.

Program Máří

Terénní Program Máří nabízí spolupráci ženám, které se nacházejí v sociální nouzi – tedy v situaci ohrožující jejich důstojnost nebo sociální integritu. Nejčastěji se jedná o situace, kdy je žena bez přístřeší, bez domova nebo je ohrožena ztrátou bydlení. Často také žije v nedůstojných a nevyhovujících podmínkách, nebo jí taková situace bezprostředně hrozí. Zaměřujeme se ale i na ženy, které se ocitly v situaci, která by k takovému ohrožení mohla vést. Mezi příčiny, které vedou k výše zmíněným situacím, patří například ztráta zaměstnání, ztráta bydlení, domácí násilí, invalidizující onemocnění, návrat z dlouhodobého léčení, návrat z výkonu trestu, platební neschopnost při zadlužení apod. Naší snahou není pouze řešit stav nouze. Usilujeme především o to, aby bylo možné s ohroženými ženami začít pracovat včas a těmto situacím tak předcházet.

Posláním terénního Programu Máří je vyhledávat, kontaktovat a podporovat ženy od 18 do 80 let, zdržující se na území hlavního města Prahy, které:

- jsou na ulici, tedy bez přístřeší
- žijí v nevyhovujících podmínkách na ubytovnách, v chatkách, ve squatech, v opuštěných budovách, ve stanech, maringotkách apod.
- jsou v nepříznivé sociální situaci, kterou nedokážou řešit vlastními silami (ohrožení ztrátou bydlení, ztrátou zaměstnání, nízkým příjmem, závislostí, mají trestní minulost)

Naše hlavní cíle

- navázat a udržet spolupráci s uživatelkou sociální služby
- materiálně uživatelku zajistit (jídlo, oblečení, hygiena atd.)
- poskytovat uživatelkám potřebné informace o návazných službách, atp. a informovat je o rizicích, jež jsou spojena se současným způsobem života
- dosáhnout stavu, kdy je uživatelka schopna nahlédnout a pojmenovat své potřeby, zlepšit/obnovit své sociální kompetence
- dosáhnout stavu, kdy je uživatelka schopna efektivně řešit svou nepříznivou situaci za pomoci dostupných služeb a snížit tak rizika a negativní dopady bezdomovectví, chudoby nebo sociálního vyloučení
- dosáhnout stavu, kdy uživatelka získá nebo obnoví svou důvěru v odbornou pomoc
- dosáhnout stavu, kdy uživatelka má dovednosti získat práci a bydlení, a to si také udržet
- dosáhnout stavu, kdy má přístup ke zdravotní péči a ví, jak ji využívat ke zlepšení svého zdravotního stavu

Co nabízíme

- **základní sociální poradenství**
 - předávání informací o návazných službách a jejich fungování
 - pomoc s orientací v systému sociálních dávek
- **zprostředkování kontaktu se společenským prostředím**
 - zapůjčení telefonu pro obnovení přirozené sociální sítě (kontakt s rodinou, blízkými osobami atd.)
 - pomoc při porozumění vztahům ve společenském prostředí, uživatelkami a veřejností, uživatelkami a rodinou aj.
 - doprovod na úřady (a jednání s nimi), k lékaři, do návazných služeb, na policii
- **uplatňování práv a oprávněných zájmů**
 - poskytování materiální pomoci (základní potraviny, hygiena, zdravotnický materiál, oblečení, pomůcky pro přenocování venku)
 - podpora při vyplňování a vyřizování žádostí o pomoc v hmotné nouzi, doklady atd.
 - podpora při hledání pracovních příležitostí
 - informování o rizicích spojených se současným způsobem života





Terénní Program Máří pracoval nepřetržitě celý rok 2025. Během roku jsme udržovali kontakt se 166 ženami z cílové skupiny. S těmito ženami jsme pracovali na individuálních zakázkách. Během roku jsme poskytli ženám 56x doprovod do institucí, 1 722x jsme jednali v zájmu uživatelky. Uživatelkám služby jsme poskytli potraviny, hygienické potřeby, zdravotnický materiál, oblečení a pomůcky pro přenocování venku. Potravinová a materiální pomoc byla poskytnuta celkem v 1 645 případech. V roce 2025 bylo osloveno 189 nových žen z cílové skupiny.

Program Podpora v sociálním bydlení

Sociální práce s uživateli Podpory v sociálním bydlení je jedním ze základních předpokladů jejich úspěšného setrvání v bydlení. Tento program vznikl jako doplňkový program terénního Programu Máří. Jeho posláním je zajistit ženám i mužům v nepříznivé sociální situaci přístup k důstojnému bydlení a za podpory pracovníků služby zvýšit jejich kompetence si toto bydlení udržet a samostatně zvládnout chod domácnosti. Součástí programu může být i podpora vedoucí ke zvýšení dalších sociálních kompetencí dle individuálních potřeb uživatele.



Naše hlavní cíle

- s naší podporou si uživatel získá a udrží důstojné bydlení
- s naší podporou si uživatel osvojí potřebné kompetence v oblasti hospodaření s finančními prostředky
- uživatel samostatně zvládne zajistit chod své domácnosti
- uživatel zvládá samostatně řešit problémy, zvládá zátěžové situace, umí komunikovat s institucemi

Program Podpora v sociálním bydlení pokračoval i v roce 2025. Oproti předchozímu období došlo ze strany MHMP ke snížení personální kapacity programu ze tří úvazků na dva. Finanční podporu na tyto úvazky se podařilo zajistit z Doplňkové sítě Magistrátu hlavního města Prahy. V návaznosti na snížení personální kapacity došlo také k úpravě kapacity služby - z původních 25 domácností na 15 domácností. U 10 domácností, u nichž již došlo k dostatečnému předání kompetencí potřebných k udržení bydlení, byla spolupráce ukončena a uživatelům byly předány informace o navazujících podpůrných službách. Všem uživatelům služby se podařilo udržet si bydlení s výjimkou jednoho případu, kdy došlo k požáru bytu. V průběhu roku se podařilo zabydlet jednoho nového klienta. Poskytli jsme mu komplexní podporu při všech krocích souvisejících se zabydlením - jak v administrativní, tak v praktické rovině. V individuální práci s uživateli jsme se zaměřovali na předání kompetencí v oblasti finanční gramotnosti. Dále jsme pracovali na komunikaci s institucemi, porozumění korespondenci a řešení problémů spojených s bydlením a zdravotními obtížemi. Součástí podpory byla také pomoc s dovybavením bytů a s obnovou vybavení v případě opotřebení nábytku a spotřebičů. K tomuto účelu jsme využívali nábytkovou banku a k převozu vybavení automobil organizace. Všem klientům jsme rovněž poskytovali podporu formou doprovodů, asistence při jednáních a srozumitelného vysvětlení reformy sociálního systému tzv. superdávky.



Zajímavé události roku 2025 v Programu Máří

Oslava 20 let terénního programu

V roce 2025 jsme slavili 20 let od založení sociální služby Program Máří. Rozhodli jsme se připravit oslavu pro ženy, které využívají nebo využívaly naši sociální službu. Uspořádali jsme pro ně piknik pod širým nebem v zázemí prostoru Příklad 18600. Připravili jsme bohaté pohoštění, grilované maso a zeleninu, slané a sladké dobroty. Během dne zahrála kapela Muzikanti bez domova a podle připraveného playlistu jsme potěšili hosty také reprodukovánými písničkami. Velký úspěch měla tombola, ve které každá přítomná návštěvnice vyhrála drobný dárek.



Sociální služba Program Máří (souhrn oba programy) v roce 2025 v číslech

počet kontaktů s uživatelkami sociální služby	3 711
počet nově oslovených žen	189
počet kontaktů s ženami během roku	3 931
čas strávený přímou prací s uživatelkami sociální služby (hod)	1 962,8
čas strávený prací ve prospěch uživatelek sociální služby (hod)	983,4
počet vydaného oblečení	1 628
počet vydaných potravin	14 400
počet vydaného zdravotnického materiálu	401
počet vydaných hygienických potřeb	3 597
počet vydaných pomůcek pro přenocování venku	127
počet doprovodů do institucí	155
počet jednání v zájmu uživatelky	2 431

Nízkoprahové denní centrum pro ženy (NDC)

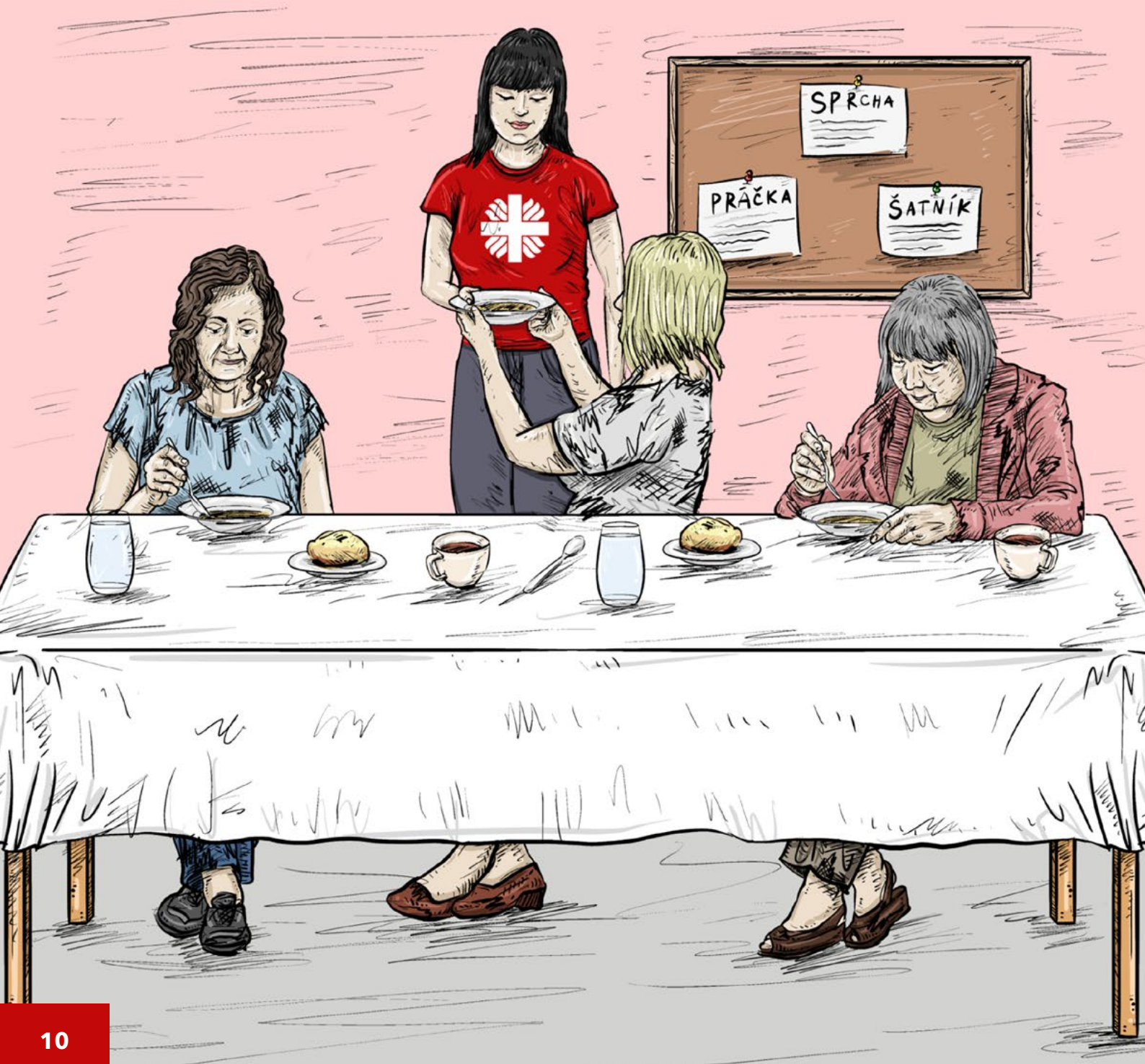

identifikátor služby dle registrace: 3596205
vedoucí nízkoprahového denního centra: Bc. et. Bc. Michaela Nedory,
e-mail: dennicentrum@zenyvohrozeni.charita.cz, tel. 724 355 337

Nízkoprahové denní centrum pro ženy zahájilo svoji činnost v roce 2016. Od té doby se pro uživatelky snaží vytvořit prostředí, které slouží nejen jako místo, kde mohou najít pomoc, ale také především místo odpočinku a bezpečí. Vznik denního centra pro ženy (prvního v ČR) je reakcí na potřeby žen, se kterými se naši kolegové setkávali v terénu.

Cílovou skupinou nízkoprahového denního centra jsou ženy bez přístřeší a ženy žijící v nejistém a nevyhovujícím bydlení starší 18 let, které jsou soběstačné a schopné využít nabídku služeb centra a nacházejí se v nepříznivé sociální situaci.

Naše hlavní cíle

Denní centrum poskytuje klientkám bezpečný prostor, uspokojení základních životních potřeb, informace a psychosociální podporu. Posláním centra je snižování zdravotních a sociálních rizik, podpora a motivace v nepříznivé sociální situaci a prevence sociálního vyloučení.

V roce 2025 navštívilo denní centrum 285 užívatelky, celkově se uskutečnilo 7 439 kontaktů. V nízkoprahovém denním centru jsme ženám poskytli základní sociální poradenství, psychologické a právní poradenství. Dále uživatelky obdržely materiální a potravinovou pomoc, byl jim poskytnut prostor pro celkovou hygienu. Získaly čisté oblečení a měly možnost si své oblečení vyprat.

Co nabízíme

• základní sociální poradenství

- předávání informací o návazných službách a jejich fungování
- pomoc s orientací v systému sociálních dávek

• základní činnosti služby

- poskytnutí stravy
- poskytnutí podmínek pro osobní hygienu
- pomoc při vyřizování běžných záležitostí a oprávněných zájmů

• ostatní činnosti

- zajištění právního a psychologického poradenství
- zajištění přístupu k telefonu a PC
- šatník
- vydávání zdravotnického materiálu





Zajímavé události roku 2025 v NDC

Zimní humanitární opatření

Nízkoprahové denní centrum pro ženy se jako každý rok opět aktivně zapojilo do zimních humanitárních opatření. Rozšířili jsme provoz o víkendy s otevírací dobou od 8:00 do 12:00 a od 12:30 do 16:00 hodin.



Výroční oběd k 9. narozeninám denního centra

V roce 2025 jsme si připomněli 9. výročí otevření našeho Nízkoprahového denního centra pro ženy. Prostor jsme slavnostně vyzdobili a připravili slavnostní oběd. Tentokrát jsme pro klientky uvařili kuřecí vývar a masovou směs „čínu“ s rýží. Stoly jsme doplnili koláčky, které nám věnovala nedaleká pekárna Kolacherie. Každý rok při výročí strávíme s klientkami čas, který je malým zastavením a zamyšlením nad tím, co všechno se za uplynulý rok odehrálo. Máme možnost mluvit o tom, proč k nám klientky rády chodí a co by jim mohlo pomoci v budoucnu.



Mezinárodní den žen v Nízkoprahovém denním centru pro ženy

Mezinárodní den žen je možností vyjádřit úctu a poděkování všem ženám. Rádi této možnosti využíváme a snažíme se pro naše klientky připravit hezký, péčí naplněný program. Kadeřnické služby pro naše klientky znovu zajistili studenti Středního odborného učiliště COPAG pod vedením mistra Romana Maďara. Díky jejich profesionální péči si klientky mohly dopřát úpravu vlasů nebo vyzkoušet nové účesy. Pro klientky jsme měli zajištěné také sladké zákusky. Na závěr si klientky v tombole vylosovaly připravené dárky. Jako každý rok si klientky tento mimořádný den opravdu užily.

Sbírka Donio

18. 7. 2025 pro nás naše dlouholetá dávkyně paní Pátková založila sbírku na platformě Donio.cz s cílem získat podporu na vybavení nízkoprahového denního centra. Cílová částka sbírky byla 215 tisíc Kč. Naplánovali jsme, že za vybrané peníze opravíme koupelny a celý prostor NDC. Nepočítali jsme s tím, že by se nám povedlo celou částku získat. Ještě 26. 10. 2025 jsme měli vybráno pouze 57 060 Kč. A pak se stal zázrak. Nejdříve nás částkou 130 tisíc Kč podpořil tým firmy ZNZ ELEKTRONICS, přidali se další drobní dárci a poslední den sbírky přišla zbývající částka 21 265 Kč, která celou sbírku dorovnála do plné částky. Za získané prostředky jsme během čtrnácti dnů opravili koupelnu. Dále jsme nakoupili nové dávkovače mýdel a šamponů, dávkovače toaletních papírů a papírových utěrek, nakoupili jsme ubrusy, závěsy a další drobné vybavení a také jsme vymalovali celý prostor. Když jsme centrum znovu otevřeli, klientky se poprvé sprchovaly v nových sprchách. Bylo dojemné sledovat, jak si svůj nový prostor užívají. Nakoupili jsme také další pračku a sušičku, kterou jsme potřebovali díky stále rostoucímu počtu žen, které centrum navštěvují. Postupně vybavujeme centrum dál, nyní již za provozu.

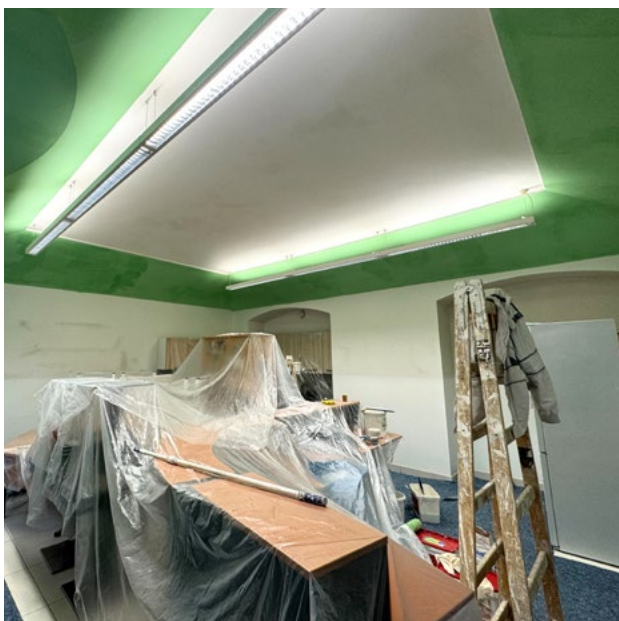

Exkurze škol

V roce 2025 nás navštívili studenti Střední odborné školy sociální sv. Zdislavy. Naše pracovnice pro studenty připravila materiály a interaktivní formou je seznámila s historií, službami a pravidly NDC. Studenti si také zahráli hru „Co bychom dělali, kdyby...“. Měli možnost si popovídat s klientkou, prohlédnout si naše prostory a na cokoli se zeptat. Exkurze se konala 21. 11. a 11. 12. a studentům se moc líbila.



Nízkoprahové denní centrum pro ženy v roce 2025 v číslech

počet unikátních klientek	285
počet vydaného oblečení	4 117
počet vydaných potravin	40 029
počet vydaného zdravotnického materiálu	645
počet vydaných hygienických potřeb	2 447
počet klientkami využitých sprch	2 768
počet klientkami využitých praček	30



Společné akce všech služeb naší organizace

Tříkrálová sbírka

Také v roce 2025 jsme se zúčastnili tradiční akce Charity ČR, Tříkrálové sbírky. Výtěžek pro naši činnost byl 20 678 Kč.



Veletrh sociálních a návazných služeb X

28. května 2025 jsme se tradičně zúčastnili veletrhu sociálních a návazných služeb pořádaných městskou částí Praha 10 u stanice metra Strašnická. Prezentovali jsme zde naše sociální služby a informovali širokou veřejnost o činnosti organizace. Zájemcům o naše služby jsme poskytli potřebné informace.



Festival Mezi ploty

V roce 2025 jsme se opět zapojili do festivalu Mezi ploty, který propojuje kulturní program s podporou lidí v náročných životních situacích a přispívá k destigmatizaci témat duševního zdraví a sociálního vyloučení. Festival se koná pravidelně v areálu Psychiatrické nemocnice Bohnice. Naším cílem bylo představit veřejnosti činnost naší organizace, informovat o poskytovaných službách a problematice ženského bezdomovectví a upozornit na řadu nepravdivých mýtů a představ, které o bezdomovectví existují u laické veřejnosti. Dále jsme navazovali kontakty s ostatními organizacemi. Součástí našeho stánku byl doprovodný program pro děti v podobě tvůrčích dílen zaměřených na výrobu placek a tašek s originálními motivy. Program festivalu Mezi ploty je každoročně skvělý, naplněný hudbou, uměním, radostí, ale také chvílkami určenými k zastavení a zamyšlení.



Zažít Smečky jinak

V letošním roce se naše organizace zapojila do akce Zažít Smečky jinak. Připravili jsme pro návštěvníky stánek s výtvarnými aktivitami v ulici Ve Smečkách a připravili program v prostorách naší organizace. Součástí programu bylo například promítání informací o práci naší organizace, výstavka vybavení terénních pracovníků, prezentace Sociálního nadačního fondu Praha. Zlatým bodem programu byla ale především interaktivní hra „Dostaň se z ulice“, kterou pro návštěvníky vymyslely a připravily naše kolegyně. Cílem této hry bylo umožnit návštěvníkům na základě vlastního prožitku pochopit situace a výzvy, kterým čelí lidé bez domova.



Sbírka potravin

Naše organizace se v roce 2025 také zapojila do dvou potravinových sbírek. Pravidelně vybíráme trvanlivé potraviny a drogerii v prodejně Lidl ve Vršovicích a již podruhé jsme díky dobrovolníkům vybírali také v prodejně Lidl ve Zdíbech. Jarní kolo sbírky potravin proběhlo 26. 4. 2025 a celorepublikově bylo v tento den darováno přes 602 tun zboží. Nám se pro naše klientky podařilo nashromáždit úžasných 2 267 kilogramů potravin a základních hygienických potřeb.

Při podzimním kole sbírky dne 8. 11. 2025 byli lidé stejně vstřícní a štedří jako na jaře a v celé republice darovali celkem 719 tun zboží. Dařilo se nám ještě lépe a pro klientky naší organizace jsme v těchto dvou prodejnách vybrali a v našem skladu uložili 2 422 kilogramů potřebných trvanlivých potravin a drogerie. Nepřestává nás překvapovat, jak moc lidé pomáhají i v těžké době. Díky všem, kteří v potravinové sbírce přispívají.



Noc venku 2025

20. listopadu 2025 se konala akce Noc venku s podtitulem POJĎTE S NÁMI PŘESPAT DO SHERWOODU. Tato akce přibližuje veřejnosti nejbližším možným způsobem život lidí bez domova. Naše služby jsme prezentovali na stánku. Také jsme zde nabízeli potravinovou pomoc pro návštěvníky akce. Událost navštívila široká veřejnost, ale byli zde zastoupeni také lidé, kteří skutečně na ulici žijí. Stánek naší organizace poskytl zázemí také pro program spřátelené sociální služby Křižovatka zřízenou organizací Neposeda, z. ú., která zde měla ukázkou vaření ve ztížených podmínkách při životě na ulici.



Vítání adventu Ve Smečkách

V letošním roce se naše organizace zúčastnila akce Vítání adventu Ve Smečkách, které pořádala naše partnerská organizace Kavárna Bílá vrána. V rámci akce jsme nabízeli výrobky našich klientek s vánoční tematikou. Součástí slavnostního programu bylo rozsvícení betlému a společné zpívání vánočních koled, které vytvořilo krásnou vánoční atmosféru.

Vítání adventu Ve Smečkách

27.11. 2025 od 16:00, Ve Smečkách 5

Rozsvícení betlému ve výloze kavárny Bílá vrána, zpívání koled s kytarou, adventní workshopy a vánoční občerstvení. Přijďte s námi i vy přivítat advent Ve Smečkách!

Program

16:00 Vánoční workshopy v kavárně Bílá vrána

17:00 Rozsvícení betlému a zpívání koled s kytarou

18:30 Posezení u občerstvení



Vánoční oběd pro uživatelky služeb 2025

V rámci tradičního vánočního setkání pro klientky našich služeb jsme i v letošním roce uspořádali slavnostní vánoční oběd. Servírovali jsme menu složené z čočkové polévky a kuřecího řízku s bramborovým salátem. Pro klientky bylo připraveno také vánoční cukroví. Po obědě jsme zpívali koledy, které hrála kapela tvořená našimi kolegy. Později jsme rozdávali dárky pro naše klientky. Připravené balíčky obsahovaly potraviny, hygienické potřeby a další drobné dárky. Společně prožitý klidný vánoční čas jsme zakončili promítáním vánoční pohádky.



Odborné vzdělávání pracovníků

V roce 2025 se pracovníci vzdělávali individuálně například v oblastech komunikace, jednání s klienty s duševním onemocněním a dalších dovednostech. Všichni zaměstnanci se zúčastnili školení k problematice superdávky pořádaném Platformou pro sociální bydlení. Zaměstnanci byli také účastníky pravidelné duchovní obnovy pořádané dvakrát za rok Arcibiskupstvím pražským, naším zřizovatelem.

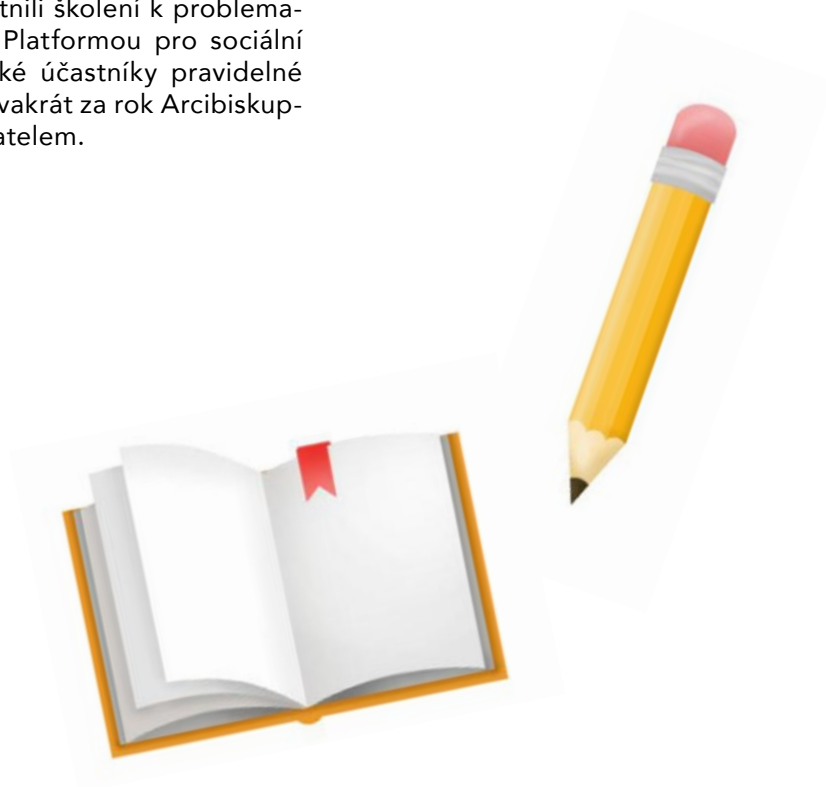

Spolupracujeme s:



Arcidiecézní charita Praha

Armáda spásy v České republice, z. s.

Blondies Prague s.r.o.

Centrum sociálních služeb Praha

Cesta domů, z.ú.

Člověk v tísni

Drop In o. p. s.

Jako doma - Home like, o. p. s.

Magistrát hlavního města Prahy

Medici na ulici

Mezinárodní asociace žen v Praze, z.s.

Městská policie hl. m. Prahy

Místní místním, z.ú.

NADĚJE ČR

Neposeda, Z.Ú.,

Pohoda z.ú. - Kavárna Bílá vrána

Progressive o.p.s.

Přístav 18600 s.r.o.

R-Mosty, z.s.

Sananim z. ú.

Solapomaha, z.s.

TUDYTAM, z.s.

Úřady městských částí

Úřady práce

Zdravotnická záchranná služba hlavního města Prahy

Zrno zrnko s.r.o.

Sociální nadační fond

V roce 2025 jsme jako v minulých letech využili finanční prostředky Sociálního nadačního fondu hlavního města Prahy. Tyto prostředky nám umožňují zajistit potřeby klientek v oblasti bydlení, zdraví, právních a tlumočnických služeb, zaměstnání, základních materiálních potřeb, ale i v kategorii snů, přání a nadějí. Jedná se o potřeby, jejichž financování je obtížné zajistit jiným způsobem. Na tyto potřeby jsme vyčerpali 51 375 Kč pro celkem 78 osob.



Poděkování našim dárcům

Velmi si vážíme důvěry všech našich dárců a partnerů, díky nimž můžeme poskytovat pomoc ženám v obtížné životní situaci. Naše nezisková organizace je financována z prostředků EU, státu, kraje, městských částí a drobných dárců. Děkujeme významným dárcům z Mezinárodní asociace žen v Praze, Komunitě finančních zprostředkovatelů a zaměstnanců ze Zemského ředitelství Západ Uniq, Farnosti Strahov, všem dárcům z Donia a všem drobným dárcům, kteří na nás nezapomínají.



Finanční část

Sestaveno podle
vyhl. č. 504/2002 Sb.

Rozvaha (bilance)

31.12.2025

(v tis. Kč)

IČO

26520818

Název, sídlo a právní forma
účetní jednotky

Charita Praha 1 - Nové Město
Žitná 1383/35, Praha
110 00 Praha 1
Nezisková organizace zřízená církví

AKTIVA			Číslo řádku	Stav k prvnímu dni účet. období	Stav k poslednímu dni účet. období	
a			b	1	2	
A. Dlouhodobý majetek celkem ř. 002+010+021+028			001	598	496	
I. Dlouhodobý nehmotný majetek celkem ř. 003 až 009			002	0	0	
I. Dlouhodobý nehmotný majetek	1.	Nehmotné výsledky výzkumu a vývoje	012	003	0	0
	2.	Software	013	004	0	0
	3.	Ocenitelná práva	014	005	0	0
	4.	Drobný dlouhodobý nehmotný majetek	018	006	0	0
	5.	Ostatní dlouhodobý nehmotný majetek	019	007	0	0
	6.	Nedokončený dlouhodobý nehmotný majetek	041	008	0	0
	7.	Poskytnuté zálohy na dlouhodobý nehmotný maj.	051	009	0	0
II. Dlouhodobý hmotný majetek celkem ř. 011 až 020			010	820	820	
II. Dlouhodobý hmotný majetek	1.	Pozemky	031	011	0	0
	2.	Umělecká díla, předměty a sbírky	032	012	0	0
	3.	Stavby	021	013	0	0
	4.	Hmotné movité věci a jejich soubory	022	014	820	820
	5.	Pěstitelské celky trvalých porostů	025	015	0	0
	6.	Dospělá zvířata a jejich skupiny	026	016	0	0
	7.	Drobný dlouhodobý hmotný majetek	028	017	0	0
	8.	Ostatní dlouhodobý hmotný majetek	029	018	0	0
	9.	Nedokončený dlouhodobý hmotný majetek	042	019	0	0
	10.	Poskytnuté zálohy na dlouhodobý hmotný majetek	052	020	0	0
III. Dlouhodobý finanční majetek celkem ř. 022 až 027			021	0	0	
III. Dlouhodobý finanční majetek	1.	Podíly - ovládaná nebo ovládající osoba	061	022	0	0
	2.	Podíly - podstatný vliv	062	023	0	0
	3.	Dluhové cenné papíry držené do splatnosti	063	024	0	0
	4.	Zápůjčky organizačním složkám	066	025	0	0
	5.	Ostatní dlouhodobé zápůjčky	067	026	0	0
	6.	Ostatní dlouhodobý finanční majetek	069	027	0	0
IV. Oprávky k dlouhodobému majetku celkem ř. 029 až 039			028	-222	-325	
IV. Oprávky k dlouhodobé	1.	Oprávky k nehmot. výsledkům výzkumu a vývoje	(-) 072	029	0	0
	2.	Oprávky k softwaru	(-) 073	030	0	0
	3.	Oprávky k ocenitelným právům	(-) 074	031	0	0
	4.	Oprávky k drobn. dlouhodob. nehmot. majetku	(-) 078	032	0	0
	5.	Oprávky k ostat. dlouhodob. nehmot. majetku	(-) 079	033	0	0
	6.	Oprávky ke stavbám	(-) 081	034	0	0

mu majetku	7.	Oprávky k samost.hm.movit. věcem a soubor.hm.mov	(-) 082	035	-222	-325
	8.	Oprávky k pěstitelským celkům trvalých porostů	(-) 085	036	0	0
	9.	Oprávky k základnímu stádu a tažným zvířatům	(-) 086	037	0	0
	10.	Oprávky k drobn. dlouhod. hmotn. majetku	(-) 088	038	0	0
	11.	Oprávky k ostat. dlouhod. hmotn. majetku	(-) 089	039	0	0
				Číslo řádku	Stav k prvnímu dni účet. období	Stav k poslednímu dni účet. období
a				b	1	2
B. Krátkodobý majetek celkem ř. 041+051+071+079				040	2 132	1 363
I. Zásoby celkem ř. 042 až 050				041	0	0
1. Zásoby	1.	Materiál na skladě	112	042	0	0
	2.	Materiál na cestě	119	043	0	0
	3.	Nedokončená výroba	121	044	0	0
	4.	Polotovary vlastní výroby	122	045	0	0
	5.	Výrobky	123	046	0	0
	6.	Mladá a ostatní zvířata a jejich skupiny	124	047	0	0
	7.	Zboží na skladě a v prodejnách	132	048	0	0
	8.	Zboží na cestě	139	049	0	0
	9.	Poskytnuté zlohy na zásoby	z účtu 314	050	0	0
II. Pohledávky celkem ř. 052 až 070				051	111	40
II. Pohledávky	1.	Odběratelé	311	052	71	0
	2.	Směnky k inkasu	312	053	0	0
	3.	Pohledávky za eskontované cenné papíry	313	054	0	0
	4.	Poskytnuté provozní zálohy	314 bez ř.50	055	40	40
	5.	Ostatní pohledávky	315	056	0	0
	6.	Pohledávky za zaměstnanci	335	057	1	0
	7.	Pohledávky za instit. soc.zabezp. a veř. zdr.poj.	336	058	0	0
	8.	Daň z příjmů	341	059	0	0
	9.	Ostatní přímé daně	342	060	0	0
	10.	Daň z přidané hodnoty	343	061	0	0
	11.	Ostatní daně a poplatky	345	062	0	0
	12.	Nároky na dotace a ost.zúčtov. se stát. rozpoč.	346	063	0	0
	13.	Nároky na dotace a ost.zúčtov. s rozp.org. ÚSC	348	064	0	0
	14.	Pohledávky za společníky sdruženými ve společnosti	358	065	0	0
	15.	Pohledávky z pevných termínových operací a opcí	373	066	0	0
	16.	Pohledávky z vydaných dluhopisů	375	067	0	0
	17.	Jiné pohledávky	378	068	0	0
	18.	Dohadné účty aktivní	388	069	0	0
	19.	Opravná položka k pohledávkám	(-) 391	070	0	0
III. Krátkodobý finanční majetek celkem ř. 072 až 078				071	1 990	1 198
III. Krátkodobý finanční majetek	1.	Peněžní prostředky v pokladně	211	072	17	64
	2.	Ceniny	213	073	0	0
	3.	Peněžní prostředky na účtech	221	074	1 974	1 134
	4.	Majetkové cenné papíry k obchodování	251	075	0	0
	5.	Dluhové cenné papíry k obchodování	253	076	0	0
	6.	Ostatní cenné papíry	256	077	0	0
	7.	Peníze na cestě	(+/-) 261	078	0	0
IV. Jiná aktiva celkem ř. 080 až 081				079	31	125
IV. .jiná	1.	Náklady příštích období	381	080	31	33

0100 aktiva		2. Příjmy příštích období	385	081	0	92
AKTIVA CELKEM ř. 001 + 040				082	2 731	1 859
PASIVA				Číslo řádku	Stav k prvnímu dni účet. období	Stav k poslednímu dni účet. období
a				b	1	2
A. Vlastní zdroje celkem ř.084+088				083	696	721
I. Jmění celkem ř.085 až 087				084	698	723
I. Jmění	1.	Vlastní jmění	901	085	598	496
	2.	Fondy	911	086	100	227
	3.	Oceňovací rozdíly z přecenění fin. majetku a závazků	+/- 921	087	0	0
II. Výsledek hospodaření celkem ř. 089 až 091				088	-3	-2
II. Výsledek hospodaření	1.	Účet výsledku hospodaření	+/- 963	089	0	-2
	2.	Výsledek hospodaření ve schvalovacím řízení	+/- 931	090	-3	0
	3.	Nerozdělený zisk, neuhrazená ztráta minulých let	+/- 932	091	0	0
B. Cizí zdroje celkem ř.093+095+103+127				092	2 035	1 137
I. Rezervy celkem ř. 094				093	0	0
I. Rezervy	1.	Rezervy	941	094	0	0
II. Dlouhodobé závazky celkem ř. 096 až 102				095	0	0
II. Dlouhodobé závazky	1.	Dlouhodobé úvěry	951	096	0	0
	2.	Vydané dluhopisy	953	097	0	0
	3.	Závazky z pronájmu	954	098	0	0
	4.	Přijaté dlouhodobé zálohy	955	099	0	0
	5.	Dlouhodobé směnky k úhradě	958	100	0	0
	6.	Dohadné účty pasivní	z účtu 389	101	0	0
	7.	Ostatní dlouhodobé závazky	959	102	0	0
III. Krátkodobé závazky celkem ř. 104 až 126				103	1 910	1 064
III. Krátkodobé závazky	1.	Dodavatelé	321	104	0	0
	2.	Směnky k úhradě	322	105	0	0
	3.	Přijaté zálohy	324	106	0	0
	4.	Ostatní závazky	325	107	1	2
	5.	Zaměstnanci	331	108	863	641
	6.	Ostatní závazky vůči zaměstnancům	333	109	0	0
	7.	Závazky k instit. soc.zabezp. a veř. zdrav.poj.	336	110	481	342
	8.	Daň z příjmů	341	111	0	0
	9.	Ostatní přímé daně	342	112	124	78
	10.	Daň z přidané hodnoty	343	113	0	0
	11.	Ostatní daně a poplatky	345	114	0	0
	12.	Závazky ve vztahu ke státnímu rozpočtu	346	115	441	2
	13.	Závazky ve vztahu k rozpočtu orgánů ÚSC	348	116	0	0
	14.	Závazky z upsan. nespł.cenných papírů a podílů	367	117	0	0
	15.	Závazky ke společníkům sdruženým ve společnosti	368	118	0	0
	16.	Závazky z pevných termínových operací a opcí	373	119	0	0
	17.	Jiné závazky	379	120	0	0
	18.	Krátkodobé úvěry	951	121	0	0
	19.	Eskontní úvěry	232	122	0	0
	20.	Vydané krátkodobé dluhopisy	241	123	0	0
	21.	Vlastní dluhopisy	255	124	0	0
	22.	Dohadné účty pasivní	z účtu 389	125	0	0
	23.	Ostatní krátkodobé finanční výpomoci	249	126	0	0

IV.	Jiná pasiva celkem	ř. 128 až 129	127	125	73
IV. Jiná pasiva	1.	Výdaje příštích období	383	128	73
	2.	Výnosy příštích období	384	125	0
PASIVA CELKEM ř. 083 + 092			130	2 731	1 859

Odesláno dne:	Razítko:	Podpis odpovědné osoby:	Podpis osoby odpovědné za sestavení:	Okamžik sestavení:
30.03.26		Jonáš Hrubín, DiS. <small>Podepsal Jonáš Hrubín, DiS. DN: cn=Jonáš Hrubín, DiS., c=CZ, o=Charita Praha 1 - Nové Město, ou=937 Datum: 2026.03.30 16:38:30 +02'00'</small>		30.03.26
			Telefon: 724300628	

Sestaveno podle

vyhl. č. 504/2002 Sb.

Výkaz zisků a ztrát

31.12.2025

(v tis.Kč)

Název, sídlo a právní forma
účetní jednotky

IČO

26520818

Charita Praha 1 - Nové Město

Žitná 1383/35, Praha

110 00 Praha 1

Nezisková organizace zřízená církví, zapsaná

Účetní jednotka doručí:

1 x příslušnému finančnímu orgánu

Název ukazatele			číslo řádku	hlavní činnost	hospodářská činnost	za účetní období celkem	
A.	NÁKLADY		X	X	X	X	
I.	Spotřebované nákupy a nakupované služby ř. 002 až 007		001	2 379	0	2 379	
	1.	Spotřeba materiálu, energie a ostatních	501	002	1 386	0	1 386
	2.	Prodané zboží	504	003	0	0	0
	3.	Opravy a udržování	511	004	72	0	72
	4.	Náklady na cestovné	512	005	4	0	4
	5.	Náklady na reprezentaci	513	006	4	0	4
	6.	Ostatní služby	518	007	914	0	914
II.	Změny stavu zásob vlastní činnosti a aktívace ř. 009 až 011		008	0	0	0	
	7.	Změna stavu zásob vlastní činnosti	+/- 561	009	0	0	0
	8.	Aktivace materiálu, zboží a vnitroorganizační	-571	010	0	0	0
	9.	Aktivace dlouhodobého majetku	-572	011	0	0	0
III.	Osobní náklady ř. 013 až 017		012	9 428	0	9 428	
	10.	Mzdové náklady	521	013	7 139	0	7 139
	11.	Zákonné sociální pojištění	524	014	2 258	0	2 258
	12.	Ostatní sociální pojištění	525	015	0	0	0
	13.	Zákonné sociální náklady	527	016	31	0	31
	14.	Ostatní sociální náklady	528	017	0	0	0
IV.	Daně a poplatky ř. 019		018	3	0	3	
	15.	Daně a poplatky	531	019	3	0	3
V.	Ostatní náklady ř. 021 až 027		020	19	0	19	
	16.	Smluvní pokuty, úroky z prodlení, ostatní	541	021	0	0	0
	17.	Odpis nedobytné pohledávky	543	022	0	0	0
	18.	Nákladové úroky	544	023	0	0	0
	19.	Kursově ztráty	545	024	0	0	0
	20.	Dary	546	025	0	0	0
	21.	Manka a škody	548	026	0	0	0
	22.	Jiné ostatní náklady	549	027	19	0	19
VI.	a opravných položek ř. 029 až 033		028	103	0	103	
	23.	Odpisy dlouhodobého majetku	551	029	103	0	103
	24.	Prodaný dlouhodobý majetek	552	030	0	0	0
	25.	Prodané cenné papíry a podíly	553	031	0	0	0
	26.	Prodaný materiál	554	032	0	0	0
	27.	Tvorba a použití rezerv a opravných položek	556	033	0	0	0
VII.	Poskytnuté příspěvky ř. 035		034	0	0	0	

	28.	Poskytnuté člen. příspěvky a příspěvky	581	035	0	0	0
VIII.	Daň z příjmů ř. 037			036	0	0	0
	29.	Daň z příjmů	591	037	0	0	0
Náklady celkem ř. 001+008+012+018+030+028+034+036				038	11 932	0	11 932
B.	VÝNOSY			X	X	X	X
I.	Provozní dotace ř. 040			039	10 537	0	10 537
	1.	Provozní dotace	691	040	10 537	0	10 537
II.	Přijaté příspěvky ř. 042 až 044			041	698	0	698
	2.	Přijaté příspěvky zúčt. mezi organizačn	681	042	0	0	0
	3.	Přijaté příspěvky	682	043	698	0	698
	4.	Přijaté členské příspěvky	684	044	0	0	0
III.	Tržby za vlastní výkony a za zboží ř. 045		601-604	045	339	0	339
IV.	Ostatní výnosy ř. 047 až 052			046	355	0	355
	5.	Smluvní pokuty, úroky z prodlení, ostatn	641	047	0	0	0
	6.	Platby za odepsané pohledávky	643	048	0	0	0
	7.	Výnosové úroky	644	049	0	0	0
	8.	Kursově zisky	645	050	0	0	0
	9.	Zúčtování fondů	648	051	253	0	253
	10.	Jiné ostatní výnosy	649	052	103	0	103
V.	Tržby z prodeje majetku ř. 054 až 058			053	0	0	0
	11.	Tržby z prodeje dlouhodobého nehmotr	652	054	0	0	0
	12.	Tržby z prodeje cenných papírů a podílů	653	055	0	0	0
	13.	Tržby z prodeje materiálu	654	056	0	0	0
	14.	Výnosy z krátkodobého finančního majet	655	057	0	0	0
	15.	Výnosy z dlouhodobého finančního maj	657	058	0	0	0
Výnosy celkem ř. 039+041+045+046+053				059	11 930	0	11 930
C.	Výsledek hospodaření před zdaněním (+/-) ř.059-ř.(001+008+012+018+030+028+034)			060	-2	0	-2
D.	Výsledek hospodaření po zdanění (+/-) ř.059-ř.038			061	-2	0	-2

Odesláno dne:	Razítko:	Podpis odpovědné osoby:	Podpis osoby odpovědné za sestavení:
30.03.26		 Podepsal Jonáš Hrubín, DiS. DN: cn=Jonáš Hrubín, DiS., c=CZ, o=Charita Praha 1 - Nové Město, ou=937 Datum: 2026.03.30 16:39:13 +02'00'	
		Telefon:	724300628

	A	B	C	D	E	F
1	Příloha v účetní závěrce ve zkráceném rozsahu					
2	31.12.2025					
3	Informace o účetní jednotce (§ 30 odst. 1 písm. a) až d) vyhl. 504/2002 Sb.)					
4	1.	Název účetní jednotky	Charita Praha 1 - Nové Město			
5	2.	Sídlo	Žitná 1383/35, Praha			
6	3.	IČ	26520818			
7	4.	Právní forma	kultury České republiky v Rejstříku právnických osob podle			
8	5.	Statutární orgán: jméno/funkce	Jonáš Hrubín, DiS.	ředitel		
9	6.	Poslání, účel pro který byla účetní jednotka zřízena, povolená doplňková činnost	<p>Činnost je vymezena dle čl. I stanov Charity Praha 1 - Nové Město těmito úkoly:</p> <p>1) v místě své činnosti zřizuje se souhlasem ředitele Arcidiecézní charity Praha charitní domovy, ústavy a další odborné instituce, zajišťuje jejich provoz a organizuje další služby, zejména charitní ošetrovatelskou a pečovatelskou službu,</p> <p>2) v místě své činnosti spolupracuje s dalšími křesťanskými i občanskými charitativními a humanitárními sdruženími,</p> <p>3) v místě své činnosti organizuje a koordinuje pomoc při případných přírodních a jiných katastrofách</p>			
10	7.	Zřizovatel	Arcibiskupství pražské, Hradčanské nám. 16/56, Praha 1			
11	8.	Účetní období	2025			
12	9.	Rozvahový den nebo jiný okamžik, k němuž se účetní závěrka sestavuje	31.12.2025			
13	10.	Účetní metody	Účetní jednotka účtuje dle zákona o účetnictví č. 563/1991 Sb. a vyhlášky č. 504/2002 Sb. v platném znění.			
14	11.	Způsob oceňování majetku a závazků	Oceňování majetku a závazků je na úrovni pořizovacích cen			
15	12.	Způsob stanovení úprav hodnot majetku (odpisy a opravné položky)	Účetní odpisy účtujeme dle předpokládané doby životnosti			
16	13.	Způsob uplatnění při přepočtu údajů v cizích měnách na českou měnu	Nejsou žádné případy pro uplatnění přepočtu			
17						
18	Společník s neomezeným ručením (§ 30 odst. 1 písm. g) vyhl. 504/2002 Sb.)					
19	14.	Název, sídlo a právní forma každé účetní jednotky, v níž je organizace společníkem s neomezeným ručením				
20						
21	Informace o jednotlivých položkách dlouhodobého majetku (§ 30 odst. 1 písm. h) vyhl. 504/2002 Sb.)					
22			účet	počáteční stav	konečný zůstatek	zvýšení+/ snížení -
23	15.	Zůstatky na začátku a na konci účetního období	013	0,00	0,00	0,00
24			018	0,00	0,00	0,00
25			021	0,00	0,00	0,00
26			022	820 323,00	820 323,00	0,00
27			028	0,00	0,00	0,00
28			032	0,00	0,00	0,00
29	16.	Výše opravek na začátku a na konci účetního období a jejich zvýšení či snížení během účetního období	073	0,00	0,00	0,00
30			078	0,00	0,00	0,00
31			081	0,00	0,00	0,00
32			082	-222 170,78	-324 711,14	102 540,36

	A	B	C	D	E	F
33			088	0,00	0,00	0,00
34		Výše opravných položek	391	0,00	0,00	0,00
35	17.	Výše úroků pokud jsou součástí ocenění majetku				
36		Informace o jednotlivých položkách				
37	18.	celková odměna auditorovi za všechny jeho služby (nejenom za samot.audit)				
38						
39		Podíly v jiných účetních jednotkách (§ 30 odst. 1 písm. j) vyhl. 504/2002 Sb.)				
40	19.	Název jiných účetních jednotek v nichž organizace drží podíl, výše podílu, počet akcií				
41						
42		Přehled splatných dluhů (§ 30 odst. 1 písm. k) vyhl. 504/2002 Sb.)				
43			částka	datum vzniku	uvést splatnost	
44	20.	Splatné dluhy pojistného na sociální zabezpečení vč. veřejného zdravotního pojištění (sečteno)	342 235,00	31.12.2025	20.01.2026	
45		Evidované daňové nedoplatky celkem	77 587,00	31.12.2025	20.01.2026	
46	21.					
47						
48						
49						
50						
51		Informace o nabytých akciích a cenných papírech (§ 30 odst. 1 písm. l) vyhl. 504/2002 Sb.)				
52	22.	Počet a jmenovitá hodnota akcií, podílů, dluhopisů nebo podobných cenných papírů				
53						
54		Informace o dlužích a zárukách účetní jednotky (§ 30 odst. 1 písm. m) vyhl. 504/2002 Sb.)				
55	23.	Celková částka dluhů - pokud zbytková doba splatnosti k rozvahovému dni přesahuje 5let. Položkový rozpis včetně povahy závazku a záruky přiložit.				
56						
57		Informace o celkové výši dluhů, které nejsou obsaženy v rozvaze (§ 30 odst. 1 písm. n) vyhl. 504/2002 Sb.)				
58	24.	Celková výše finančních nebo jiných dluhů neobsažených v rozvaze				
59						
60		Informace o výsledku hospodaření (§ 30 odst. 1 písm. o) vyhl. 504/2002 Sb.)				
61	25.	Výsledek hospodaření celkem		-1 594,67		
62	26.	Hlavní činnost		-1 594,67		
63	27.	Hospodářská činnost		0,00		
64	28.	Pro účely daně z příjmů		0,00		
65	29.	Daň z příjmů		0,00		
66						
67		10. Informace o počtu zaměstnanců a jejich osobních nákladech (§ 30 odst. 1 písm. p) vyhl. 504/2002 Sb.)				
68	30.	Průměrný evidenční přepočtený počet zaměstnanců během účetního období	13,99			osob
69	31.	Osobní náklady celkem		9 427 713,00		Kč
70	32.	Mzdové náklady (včetně ostatních osobních nákladů)		7 138 889,00		Kč
71	33.	Zákonné sociální pojištění (včetně zdravot.)		2 257 898,00		Kč

	A	B	C	D	E	F
72	34.	Ostatní sociální pojištění		0,00		Kč
73	35.	Zákonné sociální náklady		30 926,00		Kč
74	36.	Ostatní sociální náklady		0,00		Kč
75	37.	Počet členů řídicích a kontrolních orgánů		0		osob
76						
77		Informace o výši odměn a funkčních požitků členů řídicích a kontrolních orgánů (§ 30 odst. 1 písm. q) vyhl. 504/2002 Sb.)				
78	38.	Výše stanovených odměn a funk.pozitků členů řídicích a kontrolních orgánů za účetní období (celkem)	není uvedeno s ohledem na GDPR			
79						
80		Informace o účasti členů řídicích a kontrolních orgánů v osobách, s nimiž organizace uzavřela smluvní vztahy (§ 30 odst. 1 písm. r) vyhl. 504/2002 Sb.)				
81	39.	Účast členů řídicích a kontrolních orgánů a jejich rodinných příslušníků v osobách, s nimiž organizace uzavřela za účetní období smluvní vztahy	Jméno		období od-do	
82						
83						
84						
85						
86		Informace o výši záloh, závdavků a úvěrů poskytnutých členům řídicích a kontrolních orgánů (§ 30 odst. 1 písm. s) vyhl. 504/2002 Sb.)				
87	40.	Výše záloh, závdavků a úvěrů poskytnutých členům orgánů podle písm. q), úroková sazba, atd. (celkem)				
88						
89		Informace o způsobu zjištění základu daně z příjmů, použitých daňových úlevách a způsobu využití prostředků získaných z daňových úlev v předcházejících daňových obdobích (§ 30 odst. 1 písm. t) vyhl. 504/2002 Sb.)				
90	41.	Způsob zjištění základu daně z příjmů, použité daňové úlevy, způsob využití daňových úlev z předcházejících daňových období (hodnota/užití)	<i>z roku</i>	<i>Kč</i>	<i>účel</i>	<i>pozn.</i>
91						
92						
93						
94						
95						
96						
97		Informace o přijatých dotacích ze státního rozpočtu, rozpočtu územních samosprávných celků nebo ze státních fondů (§ 30 odst. 1 písm. u) vyhl. 504/2002 Sb.)				
98			přijato v úč. období	z toho použito v úč. období	převod do násl. období (911)	vratka
99	42.	Přijaté provozní dotace (MŠMT)				
100	43.	Přijaté úcelové dotace (MŠMT)				
101	44.	Přijaté úcelové dotace (ESF)				
102	46.	Přijaté úcelové dotace (od ÚSC)	10 489 000,00	10 487 081,17		1 918,83
103	47.	Přijaté dotace na opravy (MK)				
104	48.	Přijaté ostatní dotace (např.od ÚSC)	50 000,00	50 000,00		0,00
105	49.	z toho na pořízení majetku (účtov. na 901)		x	x	x
106		<i>kontrolní součet</i>	<i>10 539 000,00</i>	<i>10 537 081,17</i>	<i>0,00</i>	<i>1 918,83</i>
107	50.	Dotace z minulých účetních období použité v úč. období (např. z rezervního fondu)				
108						
109	51.	Čerpání fondů - fond rezervní				

	A	B	C	D	E	F
110	52.	Čerpání fondů - fond investic	102 540,36			
111	53.	Čerpání fondů - fond sociální	51375,00			
112	54.	Čerpání fondů - fond stipendijní				
113	55.	Čerpání fondů - fond ostatní	201 203,40			
114						
115		Informace o přijatých a poskytnutých darech, dárcích a příjemcích darů (§ 30 odst. 1 písm. v) vyhl. 504/2002 Sb.)				
116				z toho		
117		Dary přijaté v účetním období:	celkem přijato	použito v účetním období	osvobozeno od DZP (§19b odst.3 ZDP)	převod do násl. období (rez. fond...)
118	56.	od zřizovatele (celkem)			0,00	
119	57.	od ostatních právnických osob (celkem)	974 212,44	865 386,41	974 212,44	108 826,03
120	58.	od ÚSC (celkem)	30 000,00	0,00	30 000,00	30 000,00
121	59.	od fyzických osob (celkem)	76 353,00	34 107,43	76 353,00	42 245,57
122		<i>Kontrolní součet</i>	<i>1 080 565,44</i>	<i>899 493,84</i>	<i>1 080 565,44</i>	<i>181 071,60</i>
123					z toho osvobozeno od DZP (§19b odst.3 ZDP)	
124	59.	Dary přijaté v minulých obdobích a použité ve stávajícím účetním období:		51 375,00	51 375,00	
125						
126		Přijaté dary - zaúčtování	účet	částka v Kč	osvobozeno od DZP (§19b odst.3 ZDP)	
127	60.	vytvořený fond na účelově určené dary na dlouhodobý majetek	911		0,00	
128	61.	účelově určené na pořízení dlouhodobého majetku	901		0,00	
129	62.	dary na provoz - osvobozené	682/911	858 718,41	858 718,41	
130	63.	účelově určené na sociální podporu zaměstnanců	682		0,00	
131	64.	ostatní - osvobozené dary	682/911	37 271,34	37 271,34	
132						
133		Dary poskytnuté jiným subjektům v účetním období				
134		Příjemce daru			částka	
135	65.	dary klientkám Sociální nadační fond			51 375,00	
136	66.	klientky charita			12 280,00	
137	67.					
138	68.					
139	69.					
140						
141		Informace o veřejných sbírkách podle zák.č. 117/2001 Sb. (§ 30 odst. 1 písm. w) vyhl. 504/2002 Sb.)				
142	68.	Přehled veřejných sbírek, účel a výše vybraných částek				
143	69.	Přehled veřejných sbírek, účel a výše vybraných částek				
144	70.	Přehled veřejných sbírek, účel a výše vybraných částek				
145						
146		Informace o způsobu vypořádání výsledku hospodaření z předcházejících účetních období, zejména rozdělení zisku (§ 30 odst. 1 písm. x) vyhl. 504/2002 Sb.)				
147						
148		Účetní rok	2023	2024	2025	

	A	B	C	D	E	F
149	71.	Výše hospodářského výsledku celkem	-1 683,69	-2 514,46	-1 594,67	
150						
151		Rozdělení hospodářského výsledku (zaúčtováno v následujícím účet.období):	2023	2024	2025	
152	72.	rezervní fond	1 683,69	2 514,46	1 594,67	
153	73.	fond oprav a investic				
154	74.	sociální fond				
155	75.	stipendijní fond				
156	76.	účet 931 - HV ve schvalovacím řízení				
157	77.	účet 901 - Vlastní jmění				
158	78.	účet 932 - Nerozděl.zisk/ztráta z min.let				
159						
160	79.	Významné skutečnosti ovlivňující výsledek hospodaření				
161						
162		Informace o vlastnictví více jak 10 ha lesních pozemků s lesním porostem (§ 30 odst. 3 písm.a,b) vyhl. 504/2002 Sb.)				
163	80..	celková výměra lesních pozemků s lesním porostem			celková hodnota	
164	81.	způsob ocenění - pokud účetní jednotka nezjišťuje cenu porostu součinem výměry lesních pozemků s lesním porostem v m2, která činí 57Kč.				
165						
166		Informace o dalších skutečnostech, které účetní jednotka pokládá za vhodné uvést v Příloze				
167	82.	naplnění invest. fondu z odpisů				
168	83.	převod odpisů proti Vlastnímu jmění				
169						
170		Sestavení účetní uzávěrky dne:	30.03.2026	Rozvahový den	31.12.2025	
171						
172		Sestavil:	Ing. Andrea Kubištová			
173		kontakt tel:	724 300 628			
174		kontaktní mail:	ekonom@charitapaha1.cz			
175						
176		Podpis statutárního orgánu:	<p style="text-align: center;">Jonáš Hrubín, DiS.</p> <p style="font-size: small;"> Podepsal Jonáš Hrubín, DiS. DN: cn=Jonáš Hrubín, DiS., c=CZ, o=Charita Praha 1 - Nové Město, ou=937 Datum: 2026.03.30 16:37:08 +02'00' </p>			

Přehled o finančních příjmech a výdajích

Výdaje		%
Provozní výdaje - materiál, energie, atd.	1 768 632,48	13,0%
Mzdové výdaje	9 804 206,00	72,2%
Poskytnuté dary	63 655,00	0,5%
Vratka dotace	441 029,88	3,2%
Vratka provozní půjčky	1 500 000,00	11,0%
Výdaje celkem	13 577 523,36	100%

Příjmy		%
Provozní dotace	10 539 000,00	82,4%
Přijaté příspěvky	347 265,00	2,7%
Příjmy za vlastní výkon	331 882,00	2,6%
Ostatní příjmy	67 027,09	0,5%
Půjčka	1 500 000,00	11,7%
Příjmy celkem	12 785 174,09	100%

PS peněžních prostředků	1 990 421,13
KS peněžních prostředků	1 198 071,86

Přehled o rozsahu výnosů v členění dle zdrojů

Příjmy	tis.
Provozní dotace	10537
z toho provozní dotace MPSV	5820
z toho provozní dotace MHMP	4667
z toho provozní dotace MČ P10	50
z toho provozní dotace EFS	0
Přijaté příspěvky	698
z toho přijaté příspěvky od organizací	698
z toho přijaté příspěvky od soukr.osob	0
Příjmy za vlastní výkony	339
Zúčtování fondů	253
Ostatní výnosy	103
Příjmy celkem	11 930

Vývoj fondů organizace

Fondy	tis.
Počáteční stav	100
Přírůstek	382
Úbytek	255
Koneční stav	227

Vývoj dlouhodobé hmotného majetku

DHM	tis.
Počáteční stav	598
Přírůstek	0
Odpisy	102
Koneční stav	496

Úplný objem nákladů členěných na plnění obecně prospěšných služeb, činností doplňkových, správu zařízení

Výdaje (tis.)	obecně prospěšné služby	doplňková činnost	správa
Spotřeba materiálu a zboží	1118	0	0
Náklady na energie	268	0	0
Opravy a udržování	72	0	0
Náklady na cestovní	4	0	0
Náklady na reprezentaci	4	0	0
Ostatní služby	914	0	0
Mzdové náklady	7139	0	0
Zákonné sociální pojištění	2258	0	0
Zákonné sociální náklady	31	0	0
Daně a poplatky	3	0	0
Jiné ostatní náklady	19	0	0
Odpisy	103	0	0
Výdaje celkem	11 932	0	0

V roce 2026 do data sestavení výroční zprávy proběhly změny v základacích listinách a změny v obsazení statutárního orgánu.

Po rozvahovém dni nenastaly žádné významné skutečnosti pro naplnění účelu výroční zprávy.

V roce 2026 plánuje organizace pokračovat, popř. rozšiřovat svoji činnost v registrovaných službách.

V roce 2025 nenastaly žádné aktivity v oblasti výzkumu a vývoje, ani v oblasti ochrany životního prostředí a pracovně právních vztahů.

